



มูลนิธิพันธกิจสัมพันธ์เมตตา

Compassion of Christ Mission Foundation

ปีที่ 24 ฉบับที่ 1 ประจำเดือนมกราคม-มิถุนายน 2011



ข่าวสารงานหน่วยแพทย์เคลื่อนที่ พื้นที่จังหวัดประจวบคีรีขันธ์ / อุทัยธานี / กาฬสินธุ์
และข่าวสารงานมูลนิธิพันธกิจสัมพันธ์เมตตา

A MIINISTRY TO THE BODY OF CHRIST AND THE WORLD

ข้อคิดสะกิดใจ



โดย ศจ.ดร.วีรชัย โกแวร์

“ ส วั ส ดี ปี ไ ห ม ”

ปีเก่า พ.ศ.2554 หรือ ค.ศ.2011 ได้ปิดฉากไปแล้ว บัดนี้เราก้าวเข้ามาอยู่ศักราชใหม่ สำหรับบางคนศักราชใหม่หมายถึง การขึ้นบันไดสูงขึ้นไปในชีวิตอีกขั้นหนึ่ง เป็นความก้าวหน้าที่รอกอຍ เช่น การได้ขึ้นเงินเดือน ได้เลื่อนขั้น เลื่อนตำแหน่ง แต่บางคนอาจได้เพียงอายุเพิ่มขึ้นเท่านั้น

วันปีใหม่ปีนี้ตรงกับวันอาทิตย์ที่เป็นวันหยุดและเป็นวันเริ่มต้นปีใหม่ ผมหวังว่าพี่น้องจะใช้วันหยุดให้เกิดประโยชน์สูงสุด คือใช้โอกาสนี้ใคร่ครวญ สํารวจตัวเอง และมีความชัดเจนว่าปีที่ผ่านมาได้ทำอะไรบ้างที่ทำให้ตัวเรามีความภาคภูมิใจ เราได้ทำอะไรที่เคยฝันไว้และสำเร็จ ในขณะที่เดียวกันพิจารณาว่ามีอะไรที่ทำแล้วแต่ยังไม่สำเร็จ มีอะไรที่ยังไม่ได้ทำ และมีอะไรที่ผิดพลาด ให้เราพิจารณาดูตัวเองอย่างสร้างสรรค์เพื่อไม่ให้หยิ่งผยองในผลสัมฤทธิ์ และไม่ย่อท้อสิ้นหวังในความไม่สมหวัง

ปีใหม่ คือโอกาสใหม่ เป็นประตูที่เปิดกว้างสำหรับบุคคลที่มองโลกในแง่ดี ที่มองเห็นโอกาสและมองดูปัญหาคือการท้าทายของชีวิต แต่อย่างไรก็ดี ปีใหม่จะไม่เป็นพรเลยถ้าเราลากเอาปัญหาและความล้มเหลวของปีเก่า ๆ มาครุ่นคิดและจมปลักอยู่กับมัน และในเวลาเดียวกันเราจะไม่นั่งภาคภูมิใจอยู่กับความสวยงามของอดีตจนเกิดความประมาท ไม่ยอมคิดอะไรใหม่ ๆ มีคำพูดซึ่งเป็นคติสอนใจว่า “บุคคลที่น่าสงสาร คือบุคคลที่นำเอาเรื่องของความไม่สมหวัง ความทุกข์ใจของวันวานและนำเอาเรื่องกังวลใจของวันพรุ่งนี้ มารวมกันในวันนี้”

ใครก็ตามที่ทำเช่นนี้ ถึงแม้ว่าปฏิทินจะเป็นปีใหม่แล้วก็ตาม แต่ใจของเขาจะหมกมุ่นกับเรื่องเก่าๆความคิดเก่า ๆ

พี่น้องที่รัก ผมมีใจปรารถนาจะให้ชีวิตของคุณในปีใหม่นี้ จะเป็นปีที่มีสิ่งดีใหม่ ๆ น่าตื่นเต้น ก้าวหน้า ก้าวไกล ไม่ย่ออยู่กับที่หรือถอยหลัง แต่จะเป็นเช่นนั้นได้เราจะต้องยอมที่จะอภัยให้กับตัวเองในเรื่องอดีต อย่ามัวชื่นชมกับความสำเร็จเก่า ๆ เพราะมีพรใหม่ ๆ ที่รออยู่ตรงหน้าอีกมากมาย ปีใหม่โอกาสใหม่ไม่ได้หมายความว่าปัญหาจะไม่มี จงใช้ชีวิตอยู่กับความเป็นจริง ปัญหามีแน่แต่อย่ากลัวเพราะมันคือตัวสร้างปัญญาและช่วยให้เราฉลาดขึ้น ใช้ศักยภาพที่มีอยู่ได้มากขึ้น ที่สำคัญจะช่วยให้เรามีวุฒิภาวะสูงขึ้นด้วย ฉะนั้นจงเตรียมใจที่จะเผชิญไม่ว่าสิ่งดีหรือสิ่งร้ายจะมา ในพระเจ้าเราสามารถเผชิญกับทุกสิ่งได้ พระองค์จะทรงชูกำลังให้กับเรา.... ขอกล่าวคำว่า “สวัสดีปีใหม่” กับพี่น้องทุกท่าน.



ผู้สนับสนุนงานหน่วยแพทย์เคลื่อนที่ฯ เดือนมกราคม - มิถุนายน 2011

- ** ห้างหุ้นส่วนจำกัดพาต้าแลบ สนับสนุนยารักษาโรคทั่วไป 25 รายการ
- ** บริษัทตรีเอตส์คอร์ปอร์เรชั่น จำกัด สนับสนุนค่าน้ำมันรถบัสออกพื้นที่ทริปละ3,000.-บาท
- ** ทันตแพทย์วีรชัย-คุณศิริพร ศานติชัยเวศิน สนับสนุนยาชา-เข็มในงานแผนกทันตกรรม
- ** คุณสมยศ-อาจารย์ยุพิน รัตน์เถลิงศักดิ์ สนับสนุนยาฆ่าเชื้อโรคในงานแผนกทันตกรรม
- ** ทันตแพทย์สมภพ-คุณพวงกนก จิระไกรศิริ สนับสนุนยาชา-เข็มในงานแผนกทันตกรรม
- ** ทันตแพทย์จรินทร์-ทันตแพทย์หญิงไฉไล บุษกรเรืองรัตน์สนับสนุนยาชา-เข็มในงานแผนกทันตกรรม
- ** อาจารย์พายัพ เรืองแก้ว (ห้างหุ้นส่วนจำกัด รัตนพันธ์อุตสาหกรรม) สนับสนุนชุดหิ้วชุดหินปูนฟัน
- ** ศูนย์ฝึกอบรมปราชญ์บุรี ประจวบคีรีขันธ์ สนับสนุนสถานที่พักและสถานที่ปฏิบัติงานหน่วยแพทย์ ให้บริการประชาชนตำบลปากน้ำปราง อำเภอปราชญ์บุรี จังหวัดประจวบคีรีขันธ์
- ** คริสตจักรปราชญ์บุรี สนับสนุนอาหารที่ทีมงานหน่วยแพทย์ฯ
- ** โรงพยาบาลราชบุรี สนับสนุนบุคลากรแพทย์5ท่านร่วมปฏิบัติงานในพื้นที่
- ** โรงพยาบาลเปาโลหัวหิน สนับสนุนบุคลากรพยาบาลและเจ้าหน้าที่ 4 ท่าน
- ** โรงเรียนบ้านหุซ้างตำบลหุซ้างอำเภอบ้านไร่จังหวัดอุทัยธานี สนับสนุนสถานที่ปฏิบัติงานอุทัยธานี
- ** ศูนย์สัมมนาคริสเตียนมโนรมย์ ชัยนาท สนับสนุนสถานที่พัก/อาหารที่ทีมงานหน่วยแพทย์ฯ
- ** องค์การบริหารส่วนตำบลในอำเภอบ้านไร่และองค์การบริหารส่วนจังหวัดอุทัยธานี สนับสนุนอาหาร
- ** คลินิกคริสเตียน ถนนเปรมประชา อุทัยธานี สนับสนุนทีมงานแพทย์1ท่าน ร่วมปฏิบัติงานในพื้นที่
- ** มูลนิธิบ้านเมฆบาลตำบลหัวนาคำ อำเภอยางตลาด จังหวัดกาฬสินธุ์ สนับสนุนสถานที่พัก / อาหาร และสถานที่ปฏิบัติงานหน่วยแพทย์ฯ ให้บริการประชาชนอำเภอยางตลาด จังหวัดกาฬสินธุ์
- ** โรงพยาบาลยางตลาด และหน่วยงานสาธารณสุขในอำเภอยางตลาด สนับสนุนบุคลากรแพทย์พยาบาล เจ้าหน้าที่สาธารณสุข จำนวน 22 ท่าน ร่วมปฏิบัติงานในพื้นที่
- ** คลินิกคริสเตียนมโนรมย์ จังหวัดชัยนาท สนับสนุนยานพาหนะออกพื้นที่หน่วยแพทย์, ค่าน้ำมันรถและค่าใช้จ่ายในการผ่าตัดตาผู้ป่วย
- ** นายแพทย์ประสิทธิ์ สำราญเวชย์และครอบครัว สนับสนุนเงินออกพื้นที่หน่วยแพทย์ 5,000,-บาท
- ** ผู้ไม่ประสงค์ออกนาม (เดือนกุมภาพันธ์) สนับสนุนเงินออกพื้นที่หน่วยแพทย์ 2,000,-บาท
- ** มูลนิธิเรมาสากล กรุงเทพฯ สนับสนุนเงินออกพื้นที่หน่วยแพทย์ 7,071.-บาท

- ** คุณมรกต – คุณปรียววรรณ ทิพย์ประดิษฐ์กุล
- ** คุณไรวินทร์ ชวพันธ์กิตติคุณ
- ** บริษัทมหาจักรอินเตอร์เนชั่นแนล จำกัด
- ** บริษัทยงสวัสดิ์คอนกรีต จำกัด
- ** ผู้ไม่ประสงค์ออกนาม (พฤษภาคม)
- ** คุณสันต์ สุทธิพันธ์และครอบครัว
- ** คุณย้ง แซ่ตั้งและครอบครัว
- ** ผู้ไม่ประสงค์ออกนาม (พฤษภาคม)
- ** คุณจันทนา พิพัฒน์ทั้งสกุล
- ** ผู้ไม่ประสงค์ออกนาม (มิถุนายน)
- ** คุณรสลิน โกแวร์ และครอบครัว
- ** คุณหมอคุณภักดิ์ คุณหมอสิริมา พิศาลสาธุกิจ
- ** คุณหมอไชยวัฒน์ –คุณหมอศิริพร เพ็ญสุขใจ

- สนับสนุนเงินเพื่องานหน่วยแพทย์ 5,000.-บาท
- สนับสนุนเงินออกพื้นที่หน่วยแพทย์ 600.-บาท
- สนับสนุนเงินรถบัสหน่วยแพทย์500,000.-บาท
- สนับสนุนเงินรถบัสหน่วยแพทย์10,000.-บาท
- สนับสนุนเงินออกพื้นที่หน่วยแพทย์ 5,083.-บาท
- สนับสนุนเงินออกพื้นที่หน่วยแพทย์10,000.-บาท
- สนับสนุนเงินออกพื้นที่หน่วยแพทย์ 500.-บาท
- สนับสนุนเงินออกพื้นที่หน่วยแพทย์ 5,000.-บาท
- สนับสนุนเงินออกพื้นที่หน่วยแพทย์ 500.-บาท
- สนับสนุนเงินออกพื้นที่หน่วยแพทย์ 5,000.-บาท
- สนับสนุนเงินเพื่องานหน่วยแพทย์ 31,000.-บาท
- สนับสนุนเงินออกพื้นที่หน่วยแพทย์ 3,000.-บาท
- สนับสนุนเงินเพื่องานหน่วยแพทย์ 11,305.-บาท

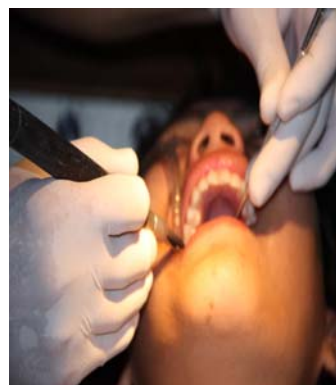

รายนามผู้ร่วมปฏิบัติงานหน่วยแพทย์ฯเดือนมกราคม---มิถุนายน 2011

- | | |
|--|---|
| ** นายแพทย์วีรพันธ์ ธนาประชุม | คลินิกคริสเตียนมโนรมย์ จังหวัดชัยนาท |
| ** นายแพทย์วิกลิต วีรสมิทธิ์ | คริสเตียนคลินิก อำเภอเมือง จังหวัดอุทัยธานี |
| ** นายแพทย์ชาญชัย จันทร์ชัยกุล | โรงพยาบาลยางตลาด จังหวัดกาฬสินธุ์ |
| ** นายแพทย์วรโชติ สัมพันธ์เกษม | โรงพยาบาลศรีวิชัย 5 จังหวัดสมุทรสาคร |
| ** นายแพทย์ภิญโญ ศรีวีระชัย | โรงพยาบาลอ่างทอง จังหวัดอ่างทอง |
| ** แพทย์หญิงรักอร่าม ปิฎกานนท์ | โรงพยาบาลกรุงเทพคริสเตียน กรุงเทพฯ |
| ** นายแพทย์มงคล ลัคนาเลิศ | คณะแพทยศาสตร์ ศิริราชพยาบาล กรุงเทพฯ |
| ** แพทย์หญิงชนัดต์ ครรชิต | โรงพยาบาลราชบุรี จังหวัดราชบุรี |
| ** แพทย์หญิงจุฬารัตน์ ปฐมวีรารัตน์ | โรงพยาบาลราชบุรี จังหวัดราชบุรี |
| ** นายแพทย์ณัฐ เผ่าเจริญ | โรงพยาบาลราชบุรี จังหวัดราชบุรี |
| ** นายแพทย์ก้าวหน้า สุขสุขะโน | โรงพยาบาลราชบุรี จังหวัดราชบุรี |
| ** นักศึกษาแพทย์ณัฐวุฒิ จรรย์นฤมล | คณะแพทยศาสตร์ ศิริราชพยาบาล กรุงเทพฯ |
| ** นักศึกษาแพทย์ประภัสสร ลิ้มสุวรรณ | คณะแพทยศาสตร์ ศิริราชพยาบาล กรุงเทพฯ |
| ** นักศึกษาแพทย์ปิยะมิตร สุนทรวิรุณกุล | คณะแพทยศาสตร์ ศิริราชพยาบาล กรุงเทพฯ |
| ** นักศึกษาแพทย์อัญชิสรา พิมพ์ศรี | คณะแพทยศาสตร์ ศิริราชพยาบาล กรุงเทพฯ |
| ** พยาบาลเบญจวรรณ ปานสวัสดิ์ | โรงพยาบาลชานเปาโลหัวหิน ประจวบคีรีขันธ์ |
| ** พยาบาลศิริพรรณ แจ่มมีชัย | โรงพยาบาลกรุงเทพคริสเตียน กรุงเทพฯ |
| ** พยาบาลปิยะนาถ ทิพย์มงคลชัย | โรงพยาบาลกรุงเทพคริสเตียน กรุงเทพฯ |
| ** พยาบาลบุญเรือง กมลเพชร | โรงพยาบาลเดชา กรุงเทพฯ |
| ** พยาบาลพรทิพย์ อักษรราชูปถัมภ์ | โรงพยาบาลศรีนครินทร์ กรุงเทพฯ |
| ** พยาบาลชุตติมาพร ตันมณี | ศูนย์สาธารณสุขสุขลุมพินี กรุงเทพฯ |
| ** ทันตแพทย์พิศิษฐ์ สุขุมพันธนาสาร | คลินิกกวางเม้งทันตแพทย์ กรุงเทพฯ |
| ** ทันตแพทย์หญิงจินตนา โปครัตน์ศิริ | คณะทันตแพทยศาสตร์ มหาวิทยาลัยเชียงใหม่ |
| ** ทันตแพทย์ประเสริฐ อักษรราชูปถัมภ์ | คลินิกกวางเม้งทันตแพทย์ กรุงเทพฯ |
| ** ทันตภิบาลไชยวัฒน์ เพ็ญสุขใจ | คลินิกตากสิน 21 ทันตแพทย์ กรุงเทพฯ |
| ** ทันตภิบาลศิริพร เพ็ญสุขใจ | คลินิกตากสิน 21 ทันตแพทย์ กรุงเทพฯ |

- ** ทันตภิบาลคุณาภภัทร์ พิศาลสาธุกิจ คลินิกกุมารศาสตร์ทันตแพทย์ กรุงเทพฯ
- ** ทันตภิบาลสิริมา สัตยพานิชกุล คลินิกกุมารศาสตร์ทันตแพทย์ กรุงเทพฯ
- ** ทันตภิบาลอนันต์ สุนทราทรรพิพัฒน์ คลินิกอเนกทันตแพทย์ นครราชสีมา
- ** ทันตภิบาลศิริชัย พูลสุข โรงพยาบาลสงฆ์ กรุงเทพฯ
- ** นักศึกษาทันตแพทย์อภิวชิฎญ์ จรัสสุทธิอิศร คณะทันตแพทย์ศาสตร์มหาวิทยาลัยศรีนครินทรวิทยาลัย
- ** ผู้ช่วยทันตแพทย์เนาวรัตน์ วัชรกิตติ ศูนย์สาธารณสุขสุขุมพินี กรุงเทพฯ
- ** ผู้ช่วยพยาบาลอัญชวีรัตน์ อรรถพันธ์ คลินิกคริสเตียนนมโนรมย์ ชัยนาท
- ** คุณสุดา กระสินธุ์ โรงพยาบาลกรุงเทพคริสเตียน กรุงเทพฯ
- ** คุณสุภาพ แสงสุขดี โรงพยาบาลกรุงเทพคริสเตียน กรุงเทพฯ
- ** คุณพุกชา ศรีมาตร คลินิกคริสเตียนนมโนรมย์ ชัยนาท
- ** คุณมนสิณีย์ สุขุมพันธนาสาร คลินิกกวางมั่งทันตแพทย์ กรุงเทพฯ
- ** คุณสังเวียน มีทาสา บริษัทสหกรณ์แท็กซี่กรุงเทพฯ จำกัด
- ** คุณชูเกียรติ วิชัย ศูนย์หนังสือเรเดียนท์ กรุงเทพฯ
- ** คุณอรลักษณ์ วัฒนจิรานนท์ คริสตจักรร่วมเย็นพัฒนาการ กรุงเทพฯ
- ** คุณยอแสง คุ่มครอง บริษัทพินาแฮส จำกัด กรุงเทพฯ
- ** คุณดวงใจ ตระการไพโรจน์ บริษัท เอ.ไอ.เอ. ประกันภัย จำกัด กรุงเทพฯ
- ** คุณธนกร ปัญญาพิสภพ บริษัท เอ.ไอ.เอ. ประกันภัย จำกัด กรุงเทพฯ
- ** อาจารย์ขวัญชนก เทพปั้น มหาวิทยาลัยนเรศวร พิษณุโลก
- ** คุณนวรรตน์ เอนไชย คริสตจักรร่วมเย็น กรุงเทพฯ
- ** คุณสิระ สิทธิการเวชช์ คริสตจักรร่วมเย็น กรุงเทพฯ
- ** คุณสุจันตรา สิทธิการเวชช์ คริสตจักรร่วมเย็น กรุงเทพฯ
- ** คุณนันทนิภา ปวีณภัทร มูลนิธิพันธกิจสัมพันธ์เมตตา กรุงเทพฯ
- ** อาจารย์เลอศักดิ์ สัจจกรุณา สถานประกาศไมตรีจิตปากน้ำปราณ ประจวบฯ
- ** อาจารย์สุภาพล ร่มโพธิ์ชี บ้านพักและศูนย์อบรมปราณบุรี ประจวบคีรีขันธ์
- ** กำนันกิตติคุณ คล้ายเพ็ญ ตำบลปากน้ำปราณ ปราณบุรี ประจวบคีรีขันธ์
- ** ผู้ใหญ่มานะ ศรีสำราญ หมู่ที่ 5 ปากน้ำปราณ ปราณบุรี ประจวบคีรีขันธ์
- ** คุณสนิท คงกระพันธ์ โรงพยาบาลซานเปาโลหัวหิน ประจวบคีรีขันธ์
- ** คุณภาณุมาศ แก้วกระจ่าง โรงพยาบาลซานเปาโลหัวหิน ประจวบคีรีขันธ์

- ** คุณพีรยุทธ์ เจริญพรศิริกุล โรงพยาบาลชานเปาโลหัวหิน ประจวบคีรีขันธ์
- ** อาจารย์สุทธิพร สมฉาย องค์การบริหารส่วนจังหวัดอุทัยธานี
- ** อาจารย์ไพบุลย์ สีหอแก้ว มูลนิธิพันธกิจสร้างสรรค์ จังหวัดอุทัยธานี
- ** อาจารย์สินสมุทร คำหอม คริสตจักรสัมพันธ์อุทัยธานี
- ** อาจารย์ราตรี ดวงสุริยะ คริสตจักรสัมพันธ์อุทัยธานี
- ** นายกวีรัตน์ วิจารณ์ องค์การบริหารส่วนตำบลหูช้าง อุทัยธานี
- ** คุณสุนันท์ นามมนตรี องค์การบริหารส่วนตำบลหูช้าง อุทัยธานี
- ** คุณพจนีย์ หนูมา และทีมงาน ค่ายศูนย์สัมมนาคริสต์เที่ยมนมโนรมย์ ชัยนาท
- ** นายอำเภอพรต ภูภักดิ์ อำเภอยางตลาด จังหวัดกาฬสินธุ์
- ** ผู้อำนวยการ -นายแพทย์ชาญชัย จันทร์ชัยกุล โรงพยาบาลยางตลาด จังหวัดกาฬสินธุ์
- ** ผู้อำนวยการ – นางสร้อย ทองพรรณอินทร์ โรงพยาบาลส่งเสริมสุขภาพตำบลหัวนาคำ
- ** คุณอำนาจ รินทราบ โรงพยาบาลส่งเสริมสุขภาพตำบลหัวนาคำ
- ** อาจารย์อำนาจ เรืองชาญ มูลนิธิบ้านเมฆบาล หัวนาคำ กาฬสินธุ์
- ** คุณหมออำนาจ รินทราบ อนามัยดงบัง อำเภอยางตลาด กาฬสินธุ์
- ** คุณอิศเรศ เรืองชาญ มูลนิธิบ้านเมฆบาล หัวนาคำ กาฬสินธุ์
- ** คุณอรุณ เรืองชาญ มูลนิธิบ้านเมฆบาล หัวนาคำ กาฬสินธุ์
- ** คุณสุนทร ทาศิริ เมฆบาลรีสอร์ท หัวนาคำ กาฬสินธุ์
- ** กำนันบุญเพ็ง ภูเงินขำ ตำบลนาเชือก อำเภอยางตลาด กาฬสินธุ์
- ** นายททรงศักดิ์ ภูขามคม องค์การบริหารส่วนตำบลนาเชือก ยางตลาด
- ** ด.ต.โสภณัท ภูพานทอง ประชาชนสภาเทศบาลตำบลหัวนาคำ
- ** คุณสำรอง ผิวผ่อง รองประชาชนสภาเทศบาลตำบลหัวนาคำ
- ** ส.ต.อ.ไพกิจ โกศล ปลัดเทศบาล ตำบลหัวนาคำ อำเภอยางตลาด
- ** พ.จ.อ.สุขฤทัย ภูเงิน เจ้าพนักงานสาธารณสุขชุมชนหัวนาคำ
- ** คุณสุวิจักขณ์ ทักษิณประเสริฐ สำนักงานสาธารณสุขชุมชนหัวนาคำ
- ** คุณกนกวรรณ กุลาสา สำนักงานสาธารณสุขหัวนาคำ
- ** คุณวุฒิไกร ภูทิวเงิน สำนักงานสาธารณสุขหัวนาคำ

บันทึกปฏิบัติงานหน่วยแพทย์เคลื่อนที่พื้นที่อำเภอปราณบุรี จังหวัดประจวบคีรีขันธ์

&& วัน เดือน ปี วันที่ 28—30 มกราคม 2011

&& พื้นที่ ตำบลปากน้ำปราณ อำเภอปราณบุรี จังหวัดประจวบคีรีขันธ์

&& องค์กรเชิญชวน ศูนย์ฝึกอบรมปราณบุรี

&& สถานที่ปฏิบัติงานหน่วยแพทย์ ศูนย์ฝึกอบรมปราณบุรี

&& ผู้รับผิดชอบโครงการ ศูนย์ฝึกอบรมปราณบุรี และ มูลนิธิพันธกิจสัมพันธ์เมตตา

&& องค์กรท้องถิ่นที่ร่วมโครงการ โรงพยาบาลราชบุรี, โรงพยาบาลซานเปาโลหัวหิน,
สถานประกาศไมตรีจิตปากน้ำปราณ

&& จำนวนทีมงานหน่วยแพทย์ 26 คน

&& จำนวนประชาชนที่มารับบริการจากหน่วยแพทย์ฯ รวม 218 คน

** คนไข้โรคทั่วไปทางด้านอายุรกรรม 100 คน

** คนไข้ทันตกรรม รับบริการตรวจฟันและถอนฟัน 63 คน

** คนไข้ทันตกรรม รับบริการขูดหินปูน 55 คน

&& ค่าใช้จ่ายในการปฏิบัติงานให้บริการประชาชนพื้นที่ปราณบุรี รวม =20.178--- บาท

* ยารักษาโรคและวัสดุ-อุปกรณ์ทางการแพทย์ 6,558.00 บาท
(ไม่รวมที่ได้รับการสนับสนุนและที่มีอยู่เดิมในสต็อก)

* ค่าน้ำมันรถบัสออกพื้นที่หน่วยแพทย์ 7,080.00 บาท

* ค่าใช้จ่ายด้านยานพาหนะ / การเดินทาง / ผ่านทาง / ประกัน / ฯลฯ 4,130.00 บาท

* ค่าใช้จ่ายเบ็ดเตล็ด(อาหาร / เอกสาร / จุลสาร / สถานที่พัก / ประสานงาน) 2,410.00 บาท

หมายเหตุ ค่าใช้จ่ายนี้หมายถึงเฉพาะที่หน่วยแพทย์ฯต้องจ่ายเพื่อให้บริการประชาชนพื้นที่จังหวัดประจวบคีรีขันธ์ครั้งนี้เท่านั้น ไม่ได้รวมค่าใช้จ่ายในงานสำนักงาน-การติดต่อประสานงานก่อนการออกพื้นที่ไม่ได้รวมค่าบำรุงรักษาหรือค่าซ่อมแซมรถบัสหน่วยแพทย์ฯ และไม่ได้รวมค่ายารักษาโรคและวัสดุ-อุปกรณ์ที่ได้รับการสนับสนุนหรือที่มีอยู่เดิมในสต็อก.

&& ผู้บันทึก คุณนันทนิภา ปวีณภัทร มูลนิธิพันธกิจสัมพันธ์เมตตา

บันทึกปฏิบัติงานหน่วยแพทย์เคลื่อนที่พื้นที่อำเภอบ้านไร่ จังหวัดอุทัยธานี

&& วัน เดือน ปี วันที่ 11—12 มีนาคม 2011

&& พื้นที่ ตำบลหูช้าง อำเภอบ้านไร่ จังหวัดอุทัยธานี

&& องค์กรเชิญชวน มูลนิธิพันธกิจสร้างสรรค์

&& สถานที่ปฏิบัติงานหน่วยแพทย์ โรงเรียนบ้านหูช้าง

&& ผู้รับผิดชอบโครงการ มูลนิธิพันธกิจสร้างสรรค์ และ มูลนิธิพันธกิจสัมพันธ์เมตตา

&& องค์กรท้องถิ่นที่ร่วมงาน องค์การบริหารส่วนจังหวัดอุทัยธานี , องค์การบริหารส่วนตำบลหูช้าง, คริสตจักรสัมพันธ์เมืองอุทัยธานี

&& จำนวนทีมงานหน่วยแพทย์ รวม 30 คน

&& จำนวนประชาชนที่มารับบริการจากหน่วยแพทย์ฯ รวม 305 คน

** ตรวจรักษาโรคทั่วไปทางด้านอายุรกรรม 169 คน

** คนไข้ทันตกรรม รับบริการตรวจฟันและถอนฟัน 40 คน

** คนไข้ทันตกรรม รับบริการขูดหินปูน 66 คน

** คนไข้รับบริการแพทย์แผนไทย 30 คน

&& ค่าใช้จ่ายในการปฏิบัติงานให้บริการประชาชนพื้นที่จังหวัดอุทัยธานี รวม=22.224-- บาท

* ยารักษาโรคและวัสดุ-อุปกรณ์ทางการแพทย์ 6,984.00 บาท
(ไม่รวมที่ได้รับการสนับสนุนและที่มีอยู่เดิมในสต็อก)

* ค่าน้ำมันรถบัสออกพื้นที่หน่วยแพทย์ (รวมน้ำมันรถตู้ 3 คัน) 6,300.00 บาท

* ค่าใช้จ่ายด้านยานพาหนะ / การเดินทาง / ผ่านทาง / ประกัน / เช่ารถตู้ 3 คัน 4,140.00 บาท

* ค่าใช้จ่ายเบ็ดเตล็ด (อาหาร / เอกสาร / จุลสาร / สถานที่พัก / ประสานงาน) 4,800.00 บาท

หมายเหตุ ค่าใช้จ่ายนี้หมายถึงเฉพาะที่หน่วยแพทย์ฯต้องจ่ายเพื่อให้บริการประชาชนพื้นที่จังหวัดอุทัยธานี ครั้งนี้เท่านั้น ไม่ได้รวมค่าใช้จ่ายในงานสำนักงาน-การติดต่อประสานงานก่อนการออกพื้นที่ ไม่ได้รวมค่าบำรุงรักษาและค่าซ่อมแซมรถบัสหน่วยแพทย์ฯ และไม่ได้รวมค่ายารักษาโรคและวัสดุ-อุปกรณ์ที่ได้รับการสนับสนุนหรือที่มีอยู่เดิมในสต็อก.

&& ผู้บันทึก คุณนันทนิภา ปวีณภัทร มูลนิธิพันธกิจสัมพันธ์เมตตา

บันทึกปฏิบัติงานหน่วยแพทย์เคลื่อนที่พื้นที่อำเภอยางตลาด จังหวัดกาฬสินธุ์

&& วัน เดือน ปี วันที่ 20—22 พฤษภาคม 2011

&& พื้นที่ ตำบลหัวนาคำ อำเภอยางตลาด จังหวัดกาฬสินธุ์

&& องค์กรเชิญชวน มูลนิธิบ้านเมฆบาล

&& สถานที่ปฏิบัติงานหน่วยแพทย์ รีสอร์ทบ้านเมฆบาล ตำบลหัวนาคำ

&& ผู้รับผิดชอบโครงการ มูลนิธิบ้านเมฆบาล และ มูลนิธิพันธกิจสัมพันธ์เมตตา

&& องค์กรท้องถิ่นที่ร่วมงาน สำนักงานอำเภอยางตลาด, สำนักงานสาธารณสุขอำเภอยางตลาด, โรงพยาบาลส่งเสริมสุขภาพตำบลหัวนาคำ, โรงพยาบาลยางตลาด, สมาคมนักจัดรายการวิทยุ, องค์กรบริหารส่วนตำบลนาเชือก, องค์กรบริหารส่วนตำบลนาหัวคำ

&& จำนวนทีมงานหน่วยแพทย์ รวม 23 คน

&& จำนวนประชาชนที่มารับบริการจากหน่วยแพทย์ ๗ รวม 315 คน

** คนไข้อายุรกรรม ตรวจรักษาโรคทั่วไป 175 คน

** คนไข้ทันตกรรม รับบริการตรวจฟัน และถอนฟัน 53 คน

** คนไข้ทันตกรรม รับบริการขูดหินปูน 87 คน

&& ค่าใช้จ่ายในการปฏิบัติงานให้บริการประชาชนพื้นที่จังหวัดกาฬสินธุ์ รวม =25.457--- บาท

** ยารักษาโรคและวัสดุ-อุปกรณ์ทางการแพทย์ 9,487.00 บาท
(ไม่รวมที่ได้รับการสนับสนุนและที่มีอยู่เดิมในสต็อก)

** ค่าน้ำมันรถออกพื้นที่หน่วยแพทย์ 7,980.00 บาท

** ค่าใช้จ่ายด้านยานพาหนะ / การเดินทาง / ผ่านทาง / ประกัน / ฯลฯ 4,610.00 บาท

** ค่าใช้จ่ายเบ็ดเตล็ด (อาหาร/เอกสาร / จุลสาร / ประสานงานในพื้นที่ / ฯลฯ) 3,380.00 บาท

หมายเหตุ ค่าใช้จ่ายนี้หมายถึงเฉพาะที่หน่วยแพทย์๗ต้องจ่ายเพื่อให้บริการประชาชนพื้นที่จังหวัดกาฬสินธุ์ครั้งนี้เท่านั้น ไม่ได้รวมค่าใช้จ่ายในงานสำนักงาน-การติดต่อประสานงานก่อนการออกพื้นที่ ไม่ได้รวมค่าบำรุงรักษาและค่าซ่อมแซมรถบัสหน่วยแพทย์เคลื่อนที่๗ และไม่ได้รวมค่ายารักษาโรคและวัสดุ-อุปกรณ์ที่ได้รับการสนับสนุนหรือที่มีอยู่เดิมในสต็อก

&& ผู้บันทึก คุณนันทนิภา ปวีณภัทร มูลนิธิพันธกิจสัมพันธ์เมตตา



เคล็ดไม่ลับ



จับติดFacebook



โดย อาจารย์วิทยา วุฒิไกรเกรียง

คนที่ติดเหล้า ติดบุหรี่ ติดสารเสพติด นั้นสังเกตดูไม่ยาก เด็กที่ติดเกม ก็มีพ่อแม่คอยวิ่งพามา รักษาไม่ขาดสาย แต่อาการเสพติดประเภทใหม่ ยังเป็นข้อถกเถียงของสังคม ก็คือการเสพติด social network ซึ่งถ้าเราพูดให้ชัดหรือเจาะจงกว่านี้สักหน่อย Facebook น่าจะเป็นตัวแทนที่พอพูด ถึงใคร ๆ ก็ต่างนึกออก เคยสงสัยบ้างไหมครับว่า การเสพติด Facebook มันมีจริง หรือเป็นแค่ คำพูดประชดกันแรง ๆ ของนายจ้างที่เกลียดที่สุดเวลาเห็นคนในบริษัทแอบเบียดบังเวลางานไปเล่น เจ้า Facebook

วิธีการที่จะบอกได้ดีที่สุดว่า Facebook เสพติดได้จริงหรือไม่ ก็คือการสำรวจว่ามีใครบ้างที่ลงแดง (withdrawal symptoms) หรือทรมานทรมายอย่างหนักเวลาไม่ได้เสพเจ้า Facebook วิธีทดสอบที่ผมไม่เคยใช้กับ สารเสพติดประเภทอื่นก็คือ ผมต้องลองเสพ Facebook ด้วยตัวเองสักครั้ง ซึ่งนับจากวันนั้นก็ผ่านมากกว่า 2 ปีแล้ว จากการได้ทดสอบกับตัวเองและได้สังเกตจากเพื่อน ๆ รวมทั้งคนที่มาขอคำปรึกษา ทำให้ผมเกิดความ เชื่อส่วนตัวว่า Facebook สามารถเสพติดได้จริง เพราะในช่วงปีแรกตัวผมเองติด Facebook อย่างอมนม ถามว่าผมรู้ได้อย่างไรว่าติด? ผมอยากให้หลักง่าย ๆ ที่คุณผู้อ่านสามารถใช้ถามตัวเองได้เช่นกันว่าคุณติดมัน หรือไม่ (ดัดแปลงจากนิตยสาร GM 371,2009)

** Facebook ทำให้นอนดึกผิดปกติ บางคนบอกว่านอนเช้า คือเช้าของอีกวัน

** ทุกครั้งที่เข้าInternet ไม่เคยพลาดการเข้าFacebookเลยสักครั้ง ทั้งๆที่ไม่มีเจตจำนงอะไรเลย

** มีรายชื่อเพื่อนใน Facebook มากเกินไป(บางคนมีเป็นหลักหลายพัน)ทั้งๆที่ไม่ได้เป็นดาราหรือคนมี ชื่อเสียง หรือต้องการใช้เพื่อการโฆษณา

** เริ่มคุยกับเพื่อนใน Facebook มากกว่าเพื่อนในชีวิตจริง พนักงานบริษัทบางคนแอบคุยกับเพื่อนที่ นั่ง ติดกันด้วยFacebookก็มี จนเริ่มกลายเป็นความเคยชิน

** กระหน้าเล่นเกมในFacebook เพื่อจะมีแต้มในระดับ Top 5 (ส่วนตัวผมเคยติดBejeweled Blitz จน นึกว่าเพิ่งนั่งเล่นไปชั่วโมงเดียว ทั้ง ๆ ที่ผ่านมาแล้วสามชั่วโมง)

** เวลาว่างมักนึกอยากเข้าไปเช็ค comment ใน Facebook จนแทบนั่งไม่ติด ไม้เว้นแม้แต่เวลาไปเที่ยว พักผ่อนในที่ที่ไม่มีสัญญาณ internet และนี่เป็นสาเหตุหนึ่งที่ทำให้ อ.ปาย มี internet cafe แล้ว

** กัดฟันซื้อ iPhone, Ipad, Blackery หรือ Galaxy เรียกว่ายอดอดข้าวอดน้ำเพียงเพราะจะสามารถเข้า Facebook ได้ตลอดเวลา

ถ้าเราถามหัวใจตัวเองด้วยความบริสุทธิ์ใจ ผมเชื่อว่าเราทุกคนต่างทราบดีว่า เราติดหรือไม่ติด Facebook โดยไม่ต้องพึ่งนักจิตวิทยาหรือผู้เชี่ยวชาญมาหนึ่งวิเคราะห์โรคให้ และหากท่านพบว่าท่านเป็นคนหนึ่งที่เสพติดและเริ่มมีอาการลงแดงและปรารถนาจะเอาชนะใจตนเอง ผมขอเสนอทางออกแก่ท่านสามประการดังนี้

ประการแรก จำกัดเวลาที่ใช้กับ Facebook วิธีที่ผมใช้กับตัวเองก็คือการหักดิบ ผมหยุดการใช้ Facebook จนกว่าผมจะแน่ใจกับตัวเองว่าผมไม่มีอาการลงแดง ทุนทุรายอีกต่อไป แต่ผู้อ่านอาจใช้วิธีอื่น ๆ เช่น การเล่นเกมเฉพาะวันคี่ เพื่อเป็นการค่อย ๆ ลดเวลาในการใช้ ในเด็กวัยรุ่นที่มาขอคำปรึกษากับผมบางคนผมแนะนำให้เปลี่ยนโทรศัพท์มือถือเป็นระบบโทรอย่างเดียวยุ่ชั่วคราว เพื่อลดโอกาสในการเข้า Facebook ให้น้อยลง

ประการที่สอง เพิ่มงานและความรับผิดชอบให้มากขึ้น ผมพบกับตัวเองว่าในช่วงที่ผมมีงานเขียน หรืองานอบรม ผมจะสามารถลืมความรู้สึกอยากเล่น facebook ได้มากกว่าเวลาปกติ ดังนั้นการที่ท่านติด Facebook อาจเป็นสัญญาณบ่งบอกว่าท่านมีเวลาว่างมากเกินไป ลองอาสาสมัครเข้าไปรับผิดชอบโครงการอะไรสักอย่างในบริษัท หรือ หากคอร์สเรียนภาษาต่างประเทศเพิ่มหลังเลิกงาน ก็น่าจะช่วยให้เราหายอาการอยากเล่นได้มากที่สุดทีเดียวครับ

ประการสุดท้าย เพิ่มเวลาสามัคคีธรรมในชีวิตให้มากขึ้น คนที่มีอาการเสพติด Facebook มีลักษณะร่วมอย่างหนึ่งที่ค่อนข้างตรงกันคือ เป็นพวกชอบปลีกวิเวก ไม่ทานข้าวพร้อมกับครอบครัว ไม่ไปเตะบอลกับเพื่อน หลายคนที่ผมรู้จักจะเริ่มไม่มาคริสตจักร อาจเพราะนอนดึกด้วย แต่ผมเชื่อว่าพวกเขาหลอกตัวเอง โดยการมีสังคมผ่านทางโลกโซเชียลมากเกินไปและไม่รู้ตัวเองว่าเริ่มกลายเป็นคนไม่มีเพื่อน ไม่มีสังคมไปแล้ว Facebook เป็นเครื่องมือให้เรารู้จักเพื่อนมากขึ้นก็จริง แต่มันก็ไม่สามารถทดแทนการใช้เวลากับครอบครัวหรือเพื่อนจริง ๆ ได้ ดังนั้นจงลุกขึ้นจากที่นอนหรือเตียงหน้าจากจอมือถือสักที แล้วโทรไปนัดคุณพ่อคุณแม่ หรือเพื่อนๆ ที่ไม่ได้เจอกันนาน ออกไปเที่ยวไปใช้เวลาด้วยกัน แล้วคุณจะพบว่ามันวิเศษมากแค่ไหน

ผมไม่ปฏิเสธว่า Facebook มีประโยชน์มากจริง ๆ ทั้งการติดต่อสื่อสารและการใช้ในธุรกิจ แต่กว่าที่ผมจะสามารถยอมรับและเอาชนะการเสพติด Facebook จนมาอยู่ในระดับแค่การใช้ประโยชน์จากมัน ผมก็ต้องเสียเวลาไปนานโขทีเดียว เราคงคุ้นกับพระธรรมอพยพ 20:4 ที่กล่าวว่า “อย่าทำรูปเคารพสำหรับตน เป็นรูปสิ่งใดซึ่งมีอยู่ในฟ้าเบื้องบน หรือบนแผ่นดินเบื้องล่าง หรือในน้ำใต้แผ่นดิน” ในมุมมองของพระคัมภีร์นั้นสิ่งใดก็ตามที่ทำให้เราเสพติดมากยิ่งขึ้นกว่าการติดสนิทกับพระเจ้า สิ่งนั้นเปรียบเสมือนรูปเคารพ นั่นเอง แต่อย่าเพิ่งเข้าใจผิดว่าผมฟันธงว่า Facebook คือรูปเคารพ มันขึ้นอยู่กับเราเองว่าจะให้ Facebook เป็นอะไรในชีวิตของเรา ทุกวันนี้ผมยังคงใช้ Facebook แต่ผมไม่ได้ติด Facebook อีกต่อไป ผมมีความสุขมากเมื่อพบเพื่อนเก่าที่ผมไม่ได้พูดคุยกันมาเป็นเวลานานใน Facebook และผมดีใจมากที่สามารถประชาสัมพันธ์งานผ่าน Facebook ได้อย่างมีประสิทธิภาพ

ผมขอเชิญชวนให้หันมาใช้ Facebook หรือ Social Network แบบอื่น ๆ ไม่เพียงเพื่อว่าเราจะสามารถเข้าใจคนที่ใช้สิ่งเหล่านี้เท่านั้น แต่ยังสามารถเข้าถึงคนยุคปัจจุบัน...อย่างไรก็ตามเราต้องหมั่นเตือนตัวเองอยู่เสมอว่าเราจะใช้เพื่อเป็นเครื่องมือ โดยที่ไม่กลายเป็นทาสของเครื่องมือเสียเอง และสุดท้ายหวังว่าเราจะไม่ได้เจอกันเฉพาะในสังคมเสมือนอย่างโลกโซเชียลเท่านั้น แต่เราจะพบกันจริง ๆ กอดกัน และบ่าให้กำลังใจกันในสังคมที่อบอุ่นด้วยความรักอย่างแท้จริงอีกด้วย ขอพระเจ้าอวยพรครับ...

(ขอขอบคุณคริสตสหายสัมพันธ์ โดย อาจารย์วิทยา วุฒิไกรเกรียง)

มูลนิธิพันธกิจสัมพันธ์เมตตา

งานพันธกิจสังคมบริการในมูลนิธิพันธกิจสัมพันธ์เมตตา ประกอบด้วย

✦ ✦ 1.สถานสงเคราะห์เด็กกำพร้า (Project for the Orphans)

“บ้านร่มเย็นเชียงคำ” (House of Grace Chiang Kham) อ.เชียงคำ จ.พะเยา

“บ้านร่มเย็นวานรนิวาส”(House of Grace Wanon-Niwat) อ.วานรนิวาส จ.สกลนคร

“บ้านร่มเย็นคลองหอยโข่ง” (House of Grace Khlong Hoi Kong) อ.คลองหอยโข่ง จ.สงขลา

“บ้านพักเด็กบ้านเพียงตะวัน” ต.หัวหิน อ.หัวหิน จ.ประจวบคีรีขันธ์

✦ ✦ 2.โครงการเพื่อสุขภาพ (Project for Promotion of Health Care)

“หน่วยแพทย์เคลื่อนที่” (Medical Mobile Clinic)

เพื่อให้การรักษาพยาบาลด้านสุขภาพกับประชาชนที่ยากไร้และด้อยโอกาส ชุมชนแออัด หรือ
ท้องถิ่นที่ห่างไกลความเจริญในพื้นที่ต่าง ๆ ทั่วประเทศไทย จากทีมงานแพทย์แผนปัจจุบัน

“การฝึกอบรมและส่งเสริมสุขภาพแผนไทย”(Training & Promotion of Traditional Thai Health Care)

เพื่อการดูแลรักษาสุขภาพ การส่งเสริมอาชีพ จากวิถีภูมิปัญญาแพทย์แผนไทย

✦ ✦ 3.โครงการส่งเสริมการศึกษา (Project for Education)

“โรงเรียนเชียงคำคริสเตียน” (Chiang Kham Christian School) อ.เชียงคำ จ.พะเยา

“ห้องสมุดประชาชนบ้านสบแว่น” (Bansobvaen Public Library) อ.เชียงคำ จ.พะเยา

✦ ✦ 4.โครงการเพื่อผู้สูงอายุ (Project for the Aged)

บ้านพักถาวรผู้สูงอายุ กำลังอยู่ในระหว่างการจัดสร้างบ้านพักที่ อ.ปากช่อง จ.นครราชสีมา

✦ ✦ 5.โครงการเพื่อคนพิการ (Project for the Disabled)

เพื่อช่วยเหลือคนพิการทั้งด้านการให้กำลังใจ ให้การศึกษา ช่วยค้นหาศักยภาพและฝึกฝน
อาชีพที่เหมาะสม พร้อมการจัดหาที่พักอาศัยตลอดจนปัจจัยจำเป็นในการดำรงชีวิต

✦ ✦ 6.โครงการเอเดน (Eden’s Project)

ช่วยเหลือเกษตรกรที่ประสบปัญหาด้านปัจจัย อุปกรณ์ ความรู้ หรือทุนเพื่อการประกอบอาชีพ

✦ ✦ 7.โครงการบริการสาธารณประโยชน์ (General Social Welfare Project)

ให้การช่วยเหลือบุคคลหรือครอบครัวในภาวะยากลำบาก ด้านอาชีพ, การศึกษา, ที่อยู่อาศัย
หรือปัจจัยสิ่งจำเป็นเพื่อการดำรงชีวิต

ร่วมถวายทรัพย์และบริจาคทรัพย์เพื่องานมูลนิธิพันธกิจสัมพันธ์เมตตา หรือบริจาคสิ่งของเครื่องใช้ เครื่องอุปโภค-บริโภค เพื่อนำไปมอบให้กับประชาชนในชนบทในจังหวัดต่าง ๆ ร่วมกับงานหน่วยแพทย์เคลื่อนที่ฯ หรือเพื่อมอบให้กับเด็กกำพร้าในสถานสงเคราะห์บ้านร่มเย็นเชียงคำ, บ้านร่มเย็นวานรนิวาส หรือเพื่อพันธกิจคนพิการ, งานสงเคราะห์ทั่วไป...ติดต่อได้ที่สำนักงานมูลนิธิพันธกิจสัมพันธ์เมตตา เลขที่ 8 หมู่บ้านสวนสนชอย 12 ถนนรามคำแหง(ชอย60) แขวงหัวหมาก เขตบางกะปิ กรุงเทพฯ 10240 โทรศัพท์ 02-375-1304 โทรสาร 02-735-4270

- ธนาถัติ จำหน่ายของ และส่งจ่ายในนามนางสาวนันทนิภา ปวีธภัทร
- ที่ทำการไปรษณีย์คลองจั่น
- เซ็คธนาคาร / ตัวแลกเงินธนาคาร ส่งจ่ายมูลนิธิพันธกิจสัมพันธ์เมตตา หรือ

Compassion of Christ Mission Foundation

หรือโอนเงินเข้าบัญชี “มูลนิธิพันธกิจสัมพันธ์เมตตา”(Compassion of Christ Mission Foundation) ธนาคารไทยพาณิชย์ สาขาคลองตัน

ประเภทออมทรัพย์ เลขที่ 028-2-68572-3

- ระบุเงินถวาย/ เงินบริจาค หรือสิ่งของเพื่อ.....
- ชื่อ- สกุล ผู้บริจาค.....
- ที่อยู่.....
-

- เงินนำเข้าจากทุกท่าน จะได้รับใบเสร็จรับเงินจากมูลนิธิพันธกิจสัมพันธ์เมตตาไว้เป็นหลักฐาน
- สิ่งของ/เครื่องอุปโภค-บริโภค จะได้รับใบรับสิ่งของ (Receipt of Commodities) กรณีโอนเงินเข้าธนาคาร กรุณาโทรแจ้ง หรือส่งสำเนาใบนำฝากถึงสำนักงานมูลนิธิด้วยนะคะ



***Whatever is Lovely,
Whatever is Precious,
Whatever Brings your heart Joy.....
That is what is Wished for you...
Today.....Tomorrow... and Always...
God Bless your New year!***



มูลนิธิพันธกิจสัมพันธ์เมตตา

Compassion of Christ Mission Foundation

8 หมู่บ้านสวนสนชอย 12 ถนนรามคำแหง แขวงหัวหมาก เขตบางกะปิ

กรุงเทพฯ 10240 โทรศัพท์ 02-3751304 โทรสาร 02-7354270

ย้ายหรือเปลี่ยนที่อยู่ใหม่ กรุณาแจ้งให้ทราบด้วย

PRINTED MATTER

สิ่งตีพิมพ์